

Le Petit Journal de **Lalleu**

NUMÉRO 77 - AVRIL 2023

« Le chocolat est mon ennemi, mais fuir devant l'ennemi est lâche ! »

ÉDITO

Le printemps est de retour, les pluies récentes nous préserveront-elles de la potentielle sécheresse à venir ?

La sobriété reste de rigueur !

Notre boulangère chérie, nous offre des jours de partage de graines et de convivialité, profitons-en !

Les vélos intrépides sont à l'honneur en avril à Lalleu.

La bibliothèque propose 170 DVD nouveaux ; meilleurs que le beaujolais !

De nouveaux(elles) collaborateurs(trices) participent désormais au Petit Journal, de quoi se réjouir en allant chercher les œufs dans le jardin !

Bonnes fêtes à tous !

YB



AGENDA AVRIL - MAI

- **09/04 : dimanche de Pâques**
- **22/04 après-midi : activités au bike park**
- **06/05 : cérémonie de commémoration au monument aux morts**
- **14/05 matin : échange de plants et graines à La Boulange.**
- **20/05 : cochon grillé Comité des fêtes**
- ...

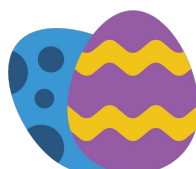

PANNEAU POCKET

Pour vos événements pensez à :

 **Panneau
Pocket**

>> en transmettant vos message à la mairie
mairie@lalleu.fr

TRAVAUX SUR LA VOIRIE

Suite à une validation en conseil municipal, la société EUROVIA va réaliser, dans le courant du mois d'avril, l'aménagement du trottoir rue des Violettes avec des emplacements de stationnement. Nous vous informerons des dates sur l'application Panneau Pocket. Nous allons aussi effectuer la rénovation de la route communale de la Gerbaudière et de la Fléchais par l'entreprise COLAS. Les travaux se feront en fonction des calendriers agricoles afin de ne pas perturber le passage des tracteurs et aussi afin d'éviter de détériorer le nouvel enrobé.

ARBRES DE NAISSANCE

Samedi 18 mars 2023, nous nous sommes retrouvés à plus de 40 personnes et enfants sur le terrain derrière la salle des fêtes pour planter les **24 arbres de naissance** soient 11 naissances de 2020, 2 naissances de 2021 et les 11 naissances de 2022.

Quelle chance nous avons eu car à 9h il pleuvait et à 10h ... beau soleil. Et en presque une heure tout a été planté. Les parents et les enfants se sont bien amusés. Une collation a ensuite été offerte par la Mairie à la Salle des Fêtes.



HORAIRES MAIRIE

Nous vous informons que
la Mairie sera fermée
du lundi 17 au vendredi 21 avril

STATION D'ÉPURATION EN RÉNOVATION

Suite à la levée du COVID, l'État autorise à nouveau l'épandage des boues sur les terres agricoles.

L'épandage ne pourra se faire qu'en mars 2024 et devra se faire sur une surface d'environ 12 hectares.

La Mairie est à la recherche de terre pouvant recevoir cet épandage, vous pouvez la contacter au **02 99 43 12 32**.

Il est important de faire la rénovation de notre lagune car à compter du 1er janvier 2025 la compétence sera attribuée à la Communauté de Communes. Cette rénovation permettra d'avoir un outil rénové pour les 10 à 15 prochaines années.

COMITÉ DES FÊTES

VENEZ DÉGUSTER ET PARTAGER UN MOMENT DE CONVIVIALITÉ AUTOUR D'UN



REPAS COCHON GRILLÉ

Le samedi 20 mai 2023 à 19 h 30
Salle des fêtes de LALLEU

Apéro offert, cochon grillé,
fromage, dessert et café
Adulte : 18€
Enfant de 6 à 12 ans : 7€
Enfant moins de 6 ans : offert

VEUILLEZ RÉSERVER VOTRE REPAS AVANT LE 10 MAI 2023
VOUS POUVEZ CONTACTER RAYMOND VENTROUX
AU 06 86 18 06 00
ORGANISÉ PAR LE COMITÉ DES FÊTES



Le Comité des Fêtes organise samedi **20 mai** à la Salle des Fêtes de Lalleu, une **soirée cochon grillé**. Vous pouvez réserver vos places au 06 86 18 06 00 ou prendre vos tickets auprès des membres du Comité des Fêtes qui passeront vous visiter.

Le **vide grenier** aura lieu cette année le **dimanche 20 août 2023** au niveau de la salle des fêtes.

ÉCHANGE DE PLANTS ET GRAINES

Dimanche 14 mai, échangeons nos graines, nos semis et nos plants de **9h à 12h devant La Boulange**.

Tout en dégustant les délicieuses viennoiseries de Maïko, préalablement achetées, partageons nos expériences dans le domaine du jardinage ! **Sous réserve d'un temps clément bien entendu.**

Café et/ou thé seront à votre disposition moyennant une participation financière libre...

N'oubliez pas votre bol, votre tasse ou votre mug et votre petite cuillère !



PETITE ENFANCE

POP' c'est un élan pour susciter la surprise, le sourire et l'envie de communiquer.

La semaine de la Petite enfance a joué les prolongations à Lalleu avec deux séances de *Pop'lecture* à la bibliothèque pour les enfants des classes de l'école et l'animation *Tapis conté* proposé par Fanny Corbé.

Regard du psychologue sur le développement du langage chez le jeune enfant :

L'impact sur son développement psychoaffectif et sa scolarité

Les compétences langagières et de communication procurent des outils essentiels à l'apprentissage, aux relations sociales et à la régulation du comportement et de l'émotion dès le début de l'enfance.

Au cours des premières années de l'enfant, **l'évolution de la communication peut être divisée en trois périodes.**

- **La première** commence à la naissance quand les nourrissons communiquent grâce à leurs pleurs, leurs regards, leurs vocalisations et leurs premiers gestes.
- Au cours de **la deuxième** période, de six à 18 mois, l'implication communicative des nourrissons avec les adultes devient intentionnelle.
- Pendant **la troisième** période, à partir de l'âge de 18 mois, le langage dépasse l'action comme moyen principal d'apprentissage et de communication chez les enfants.

Grâce à cet accès au langage, les enfants deviennent peu à peu capables d'exprimer leurs pensées (langage expressif) et de comprendre celles des autres (langage réceptif) dans des situations sociales et d'apprentissage.

Les études montrent que les troubles du langage et de communication sont invariablement reliés à l'apprentissage et aux troubles psychosociaux et affectifs depuis la petite enfance jusqu'à l'adolescence. Il est donc primordial de placer la communication et les outils langagiers au centre de tous les apprentissages, autant à la maison qu'à l'école.

Pour cela, **quelques pistes** peuvent être utiles :

- Jouer sur les intonations dynamiques et les gestes dès les premiers mois (chants, comptines théâtralisés)
- Utiliser le temps libre pour parler avec son enfant de ce qui l'entoure
- Faire parler son enfant grâce à des jeux et des livres
- Adapter sa façon de parler en fonction de l'âge de votre enfant (éviter le langage "bébé")
- Enrichir son vocabulaire quand on discute avec lui
- Être un modèle en soignant son langage et sa prononciation
- Laisser un temps de parole suffisamment long pour que l'enfant puisse s'exprimer (éviter de terminer ses phrases)
- Reformuler ses phrases si elles ne sont pas correctes sans le faire répéter

AR

Des outils pour jouer avec les mots Semaine de la petite enfance

<https://dden-lalleu.blogspot.com>

**Comptine à suivre avec son doigt de gauche à droite puis de droite à gauche pour le plaisir de jouer avec les sons.
Bonne vacances de printemps !**



QUELQUES IDÉES DE LECTURES à découvrir ou à relire à la Bibliothèque de Lalleu ou sur le réseau des bibliothèques :



La la langue est un album proposé à partir de 6 ans mais les adultes trouveront des réponses aux questions qu'ils se posent sur l'évolution du langage de 0 à 6 ans.

Piou Piou

Piou Piou aime les langues étrangères. Il échange volontiers son « Piou Piou » contre un « Kronk » ou un « Grrr »!

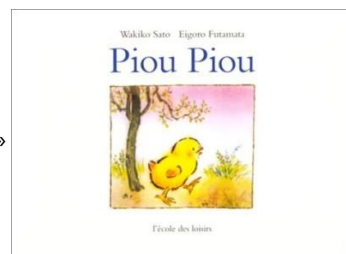

Dis-moi qui je suis 0-3 ans

Les animaux posent des devinettes :

Qui a un bec qui pique?
Qui a de longues oreilles ?

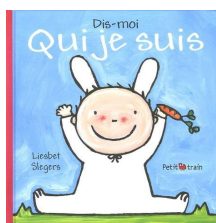



À LA BIBLIOTHÈQUE MUNICIPALE

Venez découvrir un nouveau livre, une bande dessinée, une activité culturelle...
L'INSCRIPTION EST GRATUITE

TERRA ALTA de Javier Cercas lu par Isabelle Souchet

ROMAN POLICIER

Le policier Melchor Marin s'est installé dans la région isolée de Terra Alta en Catalogne. Un affreux fait divers secoue cette petite commune : le sordide assassinat d'un riche couple de nonagenaires. L'enquête est confiée à Melchor... Ancien délinquant, il a découvert en prison *Les Misérables* de Victor Hugo et alors qu'il aurait pu être Jean Valjean... Il se transforme en Javert.

Le célèbre écrivain espagnol, Javier Cercas, a reçu le prix Planeta en 2019 pour ce roman policier, la plus prestigieuse des récompenses littéraires en Espagne.

TERRA ALTA est le premier volume d'une trilogie dont le deuxième épisode est INDÉPENDANCE Terra Alta II.

Melchor quitte provisoirement Terra Alta pour prêter main-forte aux services de la police de Barcelone. La maire de la ville est victime d'une tentative de chantage basée sur l'existence présumée d'une sextape. Le sombre diagnostic de l'auteur sur la classe politique, les élites et leur descendance est décapant.

In fine, laissez-vous porter par les enquêtes, les rebondissements et les *flashback*.

Le tome III, LE CHÂTEAU DE BARBE BLEUE, paraîtra le 5 avril prochain...

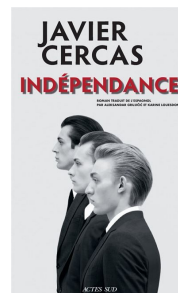

AU SEUIL DE LA VIE d'Ingmar Bergman vu par Yannick Bouvet

DVD

La bibliothèque municipale n'a pas pour seule mission de faire découvrir à ses adhérents les nouveautés, que ce soit en livres mais aussi en DVD, elle doit aussi proposer les grands classiques du genre, et en cinéma un film comme « Au seuil de la vie » de Ingmar Bergman réponds parfaitement à cette éthique, un chef d'œuvre réalisé par un génie, que demander de plus !



GARÇON CHIFFON de Nicolas Maury vu par Yannick Bouvet

DVD

Premier long-métrage de Nicolas Maury, passé quasiment inaperçu lors de sa sortie en salle, en raison du Covid, pourtant sélectionné au festival de Cannes en 2020, je vous conseille de voir ou revoir ce petit bijou d'émotion procuré par l'acteur et metteur en scène, Nicolas Maury, inoubliable dans la série « 10 pour cent » ou comme prof de philo dans « Les beaux gosses » de Riad Sattouf.



>> Nouvel arrivage de plus de 170 DVD !! Venez les découvrir à la bibliothèque.

Prochain TAPIS CONTÉ pour les 0-6 ans par Fanny Corbé **Vendredi 12 mai, 17h à l'école de Lalleu**

Tiens, un œuf ? Non, c'est une petite maison. Mais qui donc y habite ? Pour le savoir, Madame Cocotte devra enlever son petit chapeau, ôter ses petites bottes, ranger son petit bec, défaire ses petites ailes, quitter ses petites plumes, fermer ses petits yeux...Toc-Toc?

Tapis conté d'après l'album de Edouard Manceau, édition du Seuil

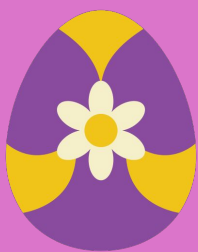
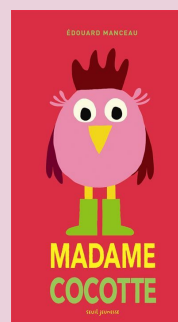

Le Petit Journal de Lalleu

Vous avez de bonnes idées d'articles ? Vous souhaitez améliorer le PJJ ?
Rejoignez le comité de rédaction qui a fort besoin d'aide et de soutien !

lepetitjournaldelalleu@gmail.com

Y. Bouvet, S. Dhinaut, M. Esteve, C. Hilbey, T. Lassalle, G. Rossi, I. Souchet



J'aime mon
village.Lalleu

PORTES OUVERTES DE L'ÉCOLE NIKI DE SAINT PHALLE

L'école de Lalleu invite toutes les familles qui souhaitent scolariser leur enfant dans l'école maternelle du Regroupement Pédagogique Intercommunal (RPI) des communes de Thourie, La Couyère et Lalleu, à venir avec leur(s) enfant(s) aux

Portes Ouvertes de l'école
vendredi 2 juin 2023, de 16h30 à 18h30.

Venez découvrir les locaux et une partie des travaux réalisés avec les élèves durant l'année scolaire.

Si vous ne pouvez pas venir ce jour, contactez dès à présent Madame LOIRE pour convenir d'un autre horaire/une autre date de rencontre :
ecole.0351658m@ac-rennes.fr / 02 99 43 15 81



Quelles démarches pour inscrire mon enfant dans une école du RPI ?

Contactez la mairie de votre commune et l'école du RPI où votre enfant sera scolarisé :

- **Lalleu** : ecole.0351658m@ac-rennes.fr 02.99.43.15.81
- **La Couyère** : ecole.0350210n@ac-rennes.fr 02.99.43.14.52
- **Thourie** : ecole.0350577m@ac-rennes.fr 02.99.43.15.47

La Mairie de votre domicile procédera à l'inscription de votre enfant avec les documents suivants :

- livret de famille, carte d'identité ou copie d'extrait d'acte de naissance
- justificatif de domicile

L'École enregistrera votre enfant sur présentation d'un justificatif de vaccinations obligatoires (carnet de santé).

La scolarisation est obligatoire à la rentrée de septembre de l'année des trois ans (enfants nés en 2020).

Pour la bonne organisation et la répartition des classes, il est souhaitable que l'inscription soit faite au plus tard au mois de juin. Si votre enfant ne change pas d'école, l'inscription n'a pas à être renouvelée tous les ans.

LA GRANDE LESSIVE À L'ÉCOLE DE LALLEU

Il y a la cabane Tour Eiffel, la cabane fleurie, la cabane citrouille, la cabane potagère, la cabane à l'envers, la cabane cascade...



ATELIERS YOGA À LALLEU

Samedi 13 Mai

Dimanche 4 Juin

Samedi 30 Septembre

Information / réservation :

Mathieu 06 65 27 55 74



Lalleu

22 AVRIL 2023 **14H - 18H**

BUVETTE SUR PLACE

OUVERT À TOUS

Dirt VTT BMX

BIKE-PARK LALLEU

DÉMONSTRATIONS À 14H ET À 17H

ORGANISÉ PAR LES SHAPEURS DU SEMNON



DON DU SANG

Bain-de-Bretagne **3 mai après-midi**

Janzé **19 mai après-midi**

Retiers **17 mai après-midi**

ANIMATIONS AU BIKE PARK

Les shapeurs du Semnon organisent à Lalleu le **22 avril** de **14h à 18h** une demi-journée conviviale de Dirt jump, bmx freestyle et Pump track sur le site du bike park de Lalleu (à proximité du terrain de foot / Salle des Fêtes).

Des démonstrations sont prévues à 14h et 17h. Buvette sur place.

lesshapeursdusemnon@gmail.com

Compte rendu du conseil municipal du 15 mars 2023

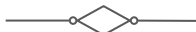

Présent.es: Mmes COTTIER, CHAUSSIS, LE BOZEC, MALEUVRE, PRIME ; MM. LASSALLE, BARDY, BOUTIER, BOUVET, DEFFAINS, HILBEY, PAPION et VEINANTE.

Absente excusée: Mme HALATRE donnant procuration à Mme CHAUSSIS

Absent : M. GIMENO

VOTE DU COMPTE ADMINISTRATIF 2022 : ASSAINISSEMENT

	EXPLOITATION	INVESTISSEMENT	GLOBAL
Dépenses	11 026,96 €	5 085,75 €	
Recettes	15 607,62 €	3 517,79 €	
Résultat exercice	4 580,66 €	-1 567,96 €	3 012,70 €
RAR	////////////////		
Résultat reporté	53 679,29 €	20 026,90 €	
Résultat de clôture	58 259,95 €	18 458,94 €	76 718,89 €

Le Conseil Municipal réuni sous la présidence de Madame COTTIER, après présentation du Budget Primitif par Monsieur LASSALLE, Maire, tel que présenté ci-dessus, et s'étant retiré lors du vote, le Conseil Municipal approuve à l'unanimité le Compte Administratif 2022 Assainissement.

VOTE DES COMPTES DE GESTION 2022 : ASSAINISSEMENT

Après avoir entendu l'exposé du Compte Administratif 2022, et du Compte de Gestion 2022, du Budget Assainissement, le Conseil Municipal, à l'unanimité, décide d'approuver le Compte de Gestion 2022.

AFFECTATION DU RÉSULTAT DE FONCTIONNEMENT 2022 : ASSAINISSEMENT

Après avoir entendu l'exposé du Compte Administratif 2022, et du Compte de Gestion 2022, du Budget Assainissement. Le Conseil Municipal décide d'affecter l'excédent 2022 de fonctionnement, soit 58 259,95€ de la façon suivante : 58 259,95 € en report du budget de fonctionnement à l'article 002.

VOTE DU COMPTE ADMINISTRATIF 2022 : COMMUNE

	FONCTIONNEMENT	INVESTISSEMENT	GLOBAL
Dépenses	372 231,52 €	238 802,19 €	
Recettes	484 096,12 €	269 026,65 €	
Résultat exercice	111 864,60 €	30 224,46 €	142 089,06 €
RAR DEPENSES	////////////////	13 875,00 €	
RAR RECETTES	////////////////		
SOLDE RAR	////////////////	-13 875,00 €	
Résultat reporté		195 811,16 €	
Résultat de clôture	111 864,60 €	226 035,62 €	337 900,22 €
Résultat de clôture + RAR	111 864,60 €	212 160,62 €	324 025,22 €

Le Conseil Municipal réuni sous la présidence de Madame COTTIER, après présentation du Budget Primitif par Monsieur LASSALLE, Maire, tel que présenté ci-dessus, et s'étant retiré lors du vote, le Conseil Municipal approuve à l'unanimité le Compte Administratif 2022 de la Commune.

VOTE DES COMPTES DE GESTION 2022 : BUDGET COMMUNE

Après avoir entendu l'exposé du Compte Administratif 2022, et du Compte de Gestion 2022, du Budget de la Commune, Le Conseil Municipal à l'unanimité décide d'approuver le Compte de Gestion 2022.

AFFECTATION DU RÉSULTAT DE FONCTIONNEMENT 2022 : COMMUNE

Après avoir entendu l'exposé du Compte Administratif 2022, et du Compte de Gestion 2022, du Budget de la Commune, le Conseil Municipal à l'unanimité décide d'affecter l'excédent 2022 de fonctionnement, soit 111 864,60 € de la façon suivante : - 111 864,60 € en réserve au compte 1068.

VOTE DU BUDGET PRIMITIFS 2023: COMMUNE

Monsieur le Maire présente le Budget Primitif 2023 de la Commune au Conseil Municipal, d'où il résulte que ce budget s'équilibre en recettes et en dépenses à la somme de :

- 458 956,00 € pour la section de fonctionnement,

- 379 939,22 € pour la section d'investissement,

Le Conseil Municipal, après avoir entendu l'exposé du Maire, vote le présent budget à l'unanimité, au niveau du chapitre pour la section de fonctionnement, au niveau du chapitre pour la section d'investissement avec les opérations détaillées.

VOTE DU BUDGET PRIMITIFS 2023: ASSAINISSEMENT

Monsieur le Maire présente le Budget Primitif 2023 du Service Assainissement, d'où il résulte que ce budget s'équilibre en recettes et en dépenses à la somme de :

- 79 250,06 € pour la section d'exploitation,

- 49 618,00 € pour la section d'investissement,

Le Conseil Municipal, après avoir entendu l'exposé du Maire, vote le présent budget à l'unanimité.

CHOIX DU DEVIS POUR LES TRAVAUX DE VOIRIE A LA GERBAUDIÈRE - LA FLÉCHAIS

Monsieur le Maire informe le Conseil Municipal qu'il serait souhaitable de refaire une partie de la voie communale n°106 desservant les lieux-dit «La Gerbaudière» et «La Fléchais», soit une distance de 1km3.

Ainsi, il a contacté trois entreprises et présente au conseil municipal les devis obtenus :

ENTREPRISE	ROUTE	MONTANT HT	MONTANT TTC
EUROVIA	La Gerbaudière/ La Fléchais	55 992.00 €	67 190.40 €
COLAS	La Gerbaudière/ La Fléchais	49 837.25 €	59 804.70 €
SAUVAGER	La Gerbaudière/ La Fléchais	88 320.18 €	105 984.22 €

Après en avoir délibéré le Conseil Municipal décide de choisir le devis de l'entreprise COLAS pour un montant de 49 837,25 € HT, soit 59 804,70 € TTC, d'autoriser Monsieur le Maire à signer le devis et tout autre document relatif à cette affaire.

RETOUR DE L'AVIS DU COMMISSAIRE ENQUÊTEUR SUITE À L'ENQUÊTE PUBLIQUE SUR LA VENTE D'UN DÉLAISSÉ DE CHEMIN AU LIEU-DIT LE PERRY.

Monsieur le Maire rappelle au Conseil Municipal la délibération du 18 janvier 2023, décidant de procéder à une enquête publique préalable concernant la vente d'un délaissé de chemin au lieu-dit «Le Perry».

L'enquête publique s'est déroulée du 20 février au 6 mars 2023. Aucune observation n'a été formulée et le commissaire-enquêteur a émis un avis favorable.

Après en avoir délibéré, le Conseil Municipal décide de désaffecter le délaissé de chemin au lieu-dit «Le Perry» d'une contenance de 03a 22 ca en vue de sa cession, et de fixer le prix de vente dudit chemin à 1 € le m². (Tous les frais se rapportant à cette cession seront à la charge de l'acquéreur), d'autoriser Monsieur le Maire à signer toute pièce nécessaire à la poursuite de cette affaire.

CONTRAT COLLECTIF PRÉVOYANCE - CDG 35

Lors du dernier Conseil Municipal nous avons envisagé de rentrer dans un contrat collectif de prévoyance et santé.

La partie Santé ne devenant obligatoire qu'à compter du 1^{er} janvier 2026, nous ne délibérons que sur la partie Risque prévoyance.

Suite à la présentation, Monsieur le Maire propose, avec effet au 1^{er} Janvier 2024, de mettre en place un régime collectif sur la base d'une convention de participation conclue à l'issue d'un appel à concurrence réglementé par le décret n°2011-1474.

Le Conseil Municipal, après en avoir délibéré, décide :

Article 1 : de retenir la procédure de la convention de participation, avec son contrat d'assurance collective à adhésion facultative des agents, selon la procédure d'appel à concurrence organisée par le centre de gestion départemental de la fonction publique territoriale,

Article 2 : d'accorder une participation aux fonctionnaires et agents contractuels de droit public et de droit privé dans l'effectif qui adhéreront au contrat collectif d'assurance conclu à l'issue de la procédure d'appel à la concurrence,

Article 3 : de fixer le niveau de participation comme suit : versement d'un montant unitaire mensuel brut de : 10 €

Article 4 : d'autoriser le Maire pour effectuer tout acte en découlant, et notamment le lancement de la consultation par appel public à concurrence prévu selon les termes de l'article 15 du décret n° 2011-1474.

Cette rubrique offre la parole aux habitants et habitantes de la commune qui souhaitent faire découvrir un sujet de proximité qui leur tient à cœur. Adressez-nous vos propositions et parlons-en ensemble !!

LA TECHNIQUE DE LA FRESQUE par Flore Angèle

L'art de la **fresque** est une technique ancestrale de peinture murale, extérieure comme intérieure. Elle se différencie des autres peintures : la peinture à détrempe, la tempera, la peinture à l'huile, à l'encaustique ou à l'acrylique. Elle s'opère sur l'enduit avant qu'il ne soit sec. Le terme vient de l'italien **affresco** qui signifie « **dans le frais** ». Son exécution nécessite une grande habileté, et se fait très rapidement, entre la pose de l'enduit et sa prise complète.

Cette technique appelée **buon fresco** a été particulièrement utilisée durant la renaissance italienne par les peintres Michel-Ange, Giotto, Fra Angelico, Masaccio et bien d'autres, mais s'est vu souvent abandonnée au cours des âges en raison des difficultés que présente ce procédé.

Dans l'exécution d'une fresque quatre opérations essentielles sont nécessaires : la préparation du mur et des différents enduits, le dessin, le calque et son report.



L'artiste prépare un **mortier** à base de chaux éteinte (hydroxyde de calcium) et de sable de rivière. Cet enduit, **l'intonaco**, est appliqué en deux couches successives sur le premier crépi, préalablement posé sur le mur : **l'arriccio**. Les couleurs utilisées sont des pigments naturels, terres et oxydes, compatibles avec la chaux, simplement délayés dans de l'eau pure. Après séchage, la fixation des couleurs sur l'enduit devient définitive. Celle-ci se produit grâce à la **carbonatation** de l'hydrate de calcium contenu dans l'enduit qui migre en surface, enrobant au passage les pigments et formant un film transparent protecteur.

En amont de la préparation du mur et des enduits, la fresquiste, après avoir conçu son projet, va le réaliser en couleur et grandeur nature : c'est le carton. Ensuite, l'ensemble sera reporté sur un calque : c'est le poncif. Ainsi le poncif va servir à reporter l'œuvre sur la surface humide de l'enduit. Ce procédé ne permet pas de faire de grandes surfaces et l'artiste doit prévoir la quantité suffisante à une journée de travail. Cette surface est appelée **giornata**. La peinture s'effectue rapidement, avec adresse et précision, chaque erreur est le plus souvent irréparable. Au final, la composition par « morceaux » de la fresque ne devrait pas se voir, si la fresquiste a bien su jouer de la composition, des couleurs et de la truelle !

« Ainsi, le feu pour cuire la pierre, l'eau pour éteindre la chaux et le contact de l'air sur la chaux éteinte transmutent la pierre calcaire brute en une pierre calcaire peinte. Et le mur peint devient, par la magie de ce cycle alchimique, partie intégrante de l'architecture ».
Giuseppe Caccavale



Flore Angèle, peintre et fresquiste résidant à Lalleu, a réalisé plusieurs peintures murales dans le bourg et dans les environs : à **La Boulange de Maiko**, au **fournil du Pâton Paresseux** mais aussi à la **chapelle Sainte-Anne du Sel-de-Bretagne**.

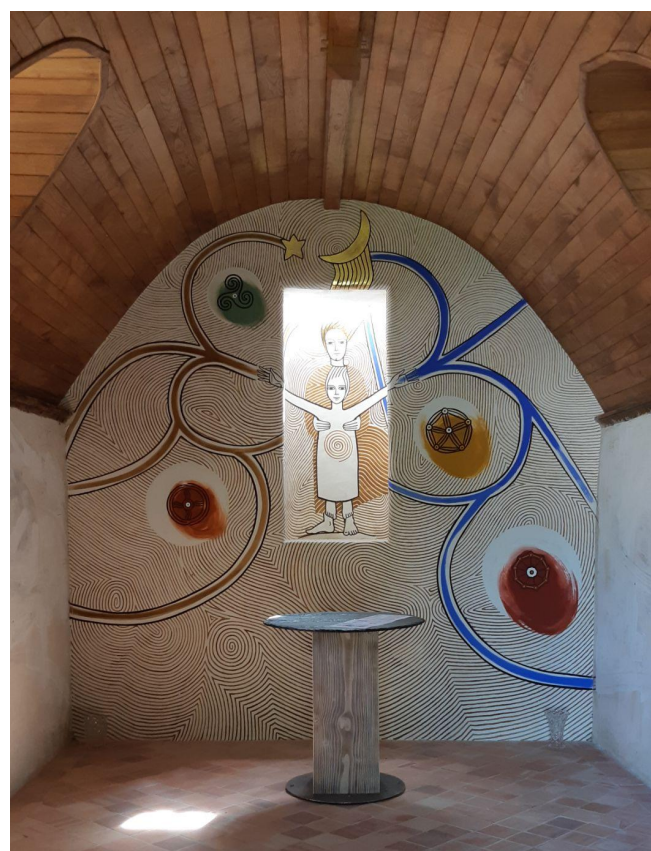

Peinture à tempera

LE FAUCON CRÉCERELLE par Sylvie Dhinaut

C'est après la découverte dans mon jardin d'un rapace blessé que je me suis renseignée sur cette espèce qui peuple nos campagnes. Je vous la fais découvrir à mon tour ...

CARACTÉRISTIQUES

Longueur : 32-39 cm Envergure : 65-82 cm
Poids : M : 135-250 gr – F : 155-315 gr
Longévité : Jusqu'à 16 ans

DESCRIPTION DE L'OISEAU

Corps mince, ailes fines et pointues, longue queue étroite, petite tête.
Petit bec crochu à l'extrémité, pattes jaunes, ongles noirs.
Mâle : marron ponctué de noir, tête grise avec une petite « moustache » noire, dessous des ailes tacheté de noir, pointe de l'aile noire.
Femelle et jeune : marron ponctué de noir dessus. Blanc fortement tacheté de noir dessous, queue marron barrée de noir.



Le Faucon crécerelle est un des rapaces les plus communs, c'est une espèce diurne. Généralement solitaire, il chasse fréquemment en vol stationnaire, on dit qu'il fait « le saint esprit ».

HABITAT

Le Faucon crécerelle fréquente de nombreuses sortes de zones ouvertes ou légèrement arborées avec des herbes hautes et des broussailles et arbustes.

REPRODUCTION

Il se reproduit dans une cavité rocheuse ou un bâtiment, également dans un vieux nid de corneille. Cette espèce est également présente dans les villes nidifiant alors sur les monuments.

ALIMENTATION

C'est un chasseur redoutable qui se nourrit essentiellement de petits mammifères (campagnols et souris) qui représentent environ 90% de son alimentation. Il consomme aussi quelques passereaux, des lézards et des insectes.

RETOUR SUR LE DOCUMENTAIRE COMMUNE COMMUNE par Marie-Josée MATHIEU

Dimanche après-midi 26 mars, au Bistolab, à Coësmes, une vingtaine de chaises et fauteuils sont disposés dans l'arrière salle aménagée en salon : des habitués, des nouveaux venus, Monsieur le Maire de Coësmes, tous là pour la projection du documentaire *Commune, Commune*.

Habitantes de Saillans, petite ville de 1 400 habitants de la Drôme, les deux réalisatrices, Sarah Jacquet et Dorine Brun, ont filmé, le temps d'une mandature, entre 2014 et 2020, une expérience de partage de pouvoir entre les élus de la commune et les habitants.

Au lieu du fonctionnement classique, délégation aux seuls élus des affaires de la commune à l'issue du vote, l'équipe municipale de Saillans a décidé de cogérer la commune avec les habitants : en commissions, groupes de travail composés de volontaires, tout est discuté et rapporté ensuite au Conseil Municipal qui prend les décisions en réunion publique : des questions liées au quotidien, d'autres plus épineuses, comme celle du PLUI*, dans l'idée que même des sujets aussi techniques peuvent être abordés par les citoyens.

Saillans n'est pas idyllique ni une ville de bisounours, on entend de multiples fois dans le film déplorer les « clivages » dans la population. 1/10^{ème} des habitants a participé vraiment, 1/3 a participé une fois.

La caméra suit les discussions, chacun est invité à exposer son point de vue avec la garantie qu'il n'y aura pas de jugement, de moquerie, c'est une règle absolue qui a été établie. Au-delà d'un résultat à atteindre dans les réunions de travail, ce qui compte c'est que les désaccords, inévitables, n'amènent pas forcément à des ruptures, que les relations ne soient pas figées. Au même titre que l'idée de participation des citoyens, il y a cette recherche là dans ce qu'on appelle une « démocratie participative ».

Une utopie, direz-vous ? Peut-être, mais on peut au moins tenter de s'en approcher, cela a été, semble-t-il, une expérience passionnante à Saillans, même si elle n'a duré qu'une seule mandature puisque l'équipe n'a pas été reconduite à quelques voix près. La projection du documentaire est suivie d'une discussion animée par Sarah Jacquet. Questions, commentaires, tout cela amène à beaucoup de réflexion et c'est bien.

Merci au Bistolab, café associatif, lieu de convivialité, où les événements sont gratuits ou à prix libres.

*PLUI : Plan Local d'Urbanisme Intercommunal

